Муниципальное
бюджетное дошкольное образовательное
учреждение
детский сад комбинированного вида №2
"Ромашка"

Из опыта работы
воспитателя Кодинец И.В

«Воспитание нравственно-патриотических чувств у старших дошкольников при ознакомлении с родным городом Приморско-Ахтарском

г.Приморско-Ахтарск

Долгосрочный проект «Приморско-Ахтарск городок небольшой"

Памятник в г. Приморско-Ахтарске
Бронекатер БК-124 "Герой Советского Союза Голубец"

Путешествие в музей

Родные просторы

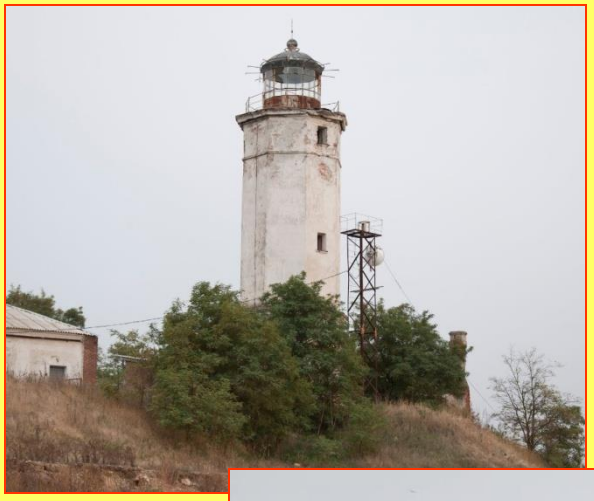

Музей
Первичной ассоциации
ветеранов боевых действий МВД

Азовское море

"Яблочный спас"

Работа с родителями

"Книга памяти"

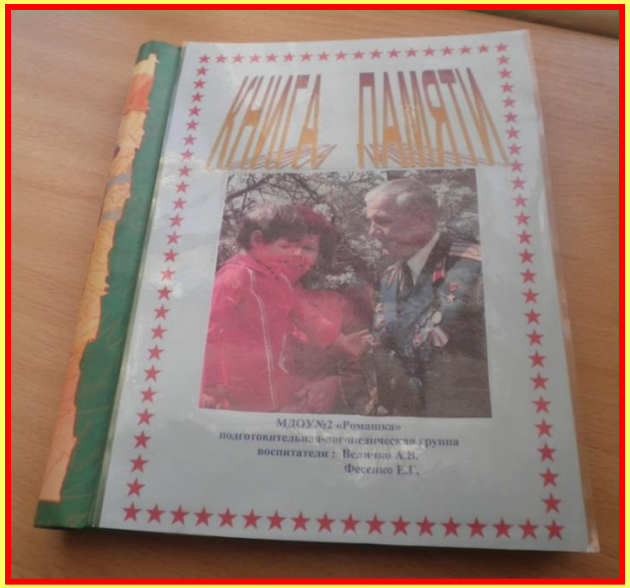

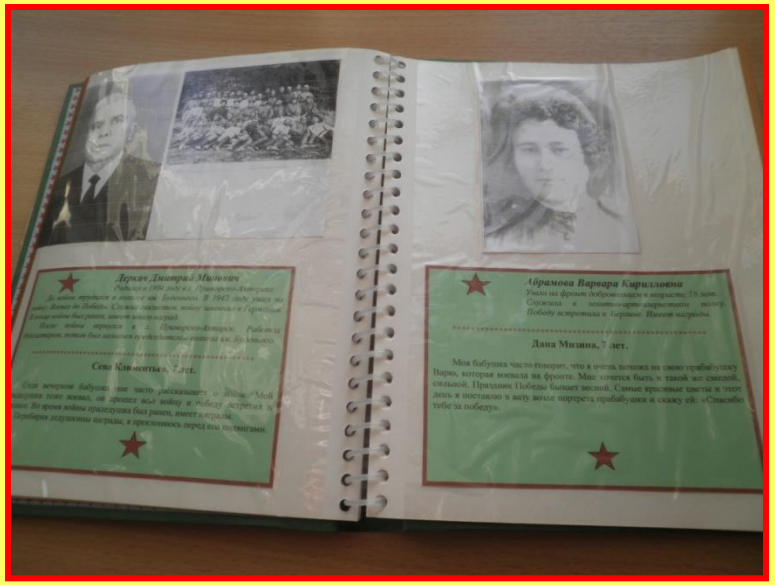

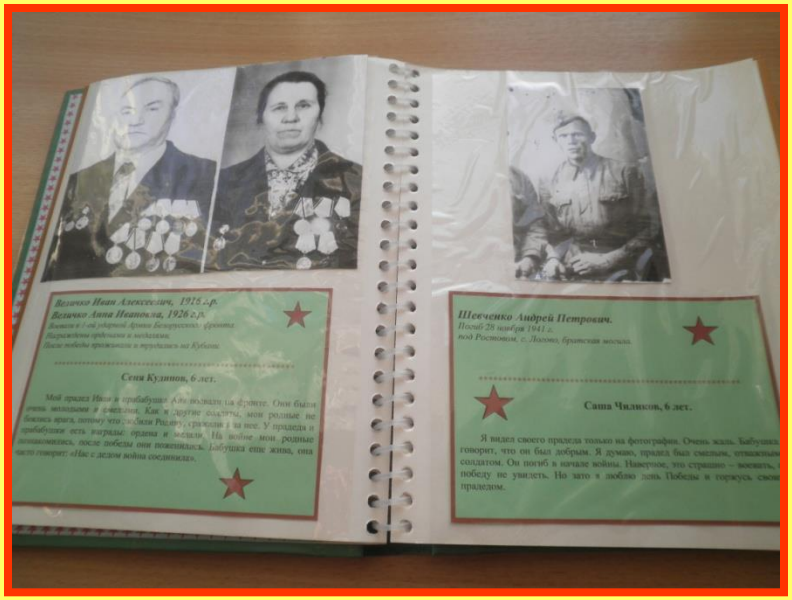

Письма героям ВОВ

Иванов Иван Афанасьевич

Воевал на Дальнем Востоке.
После победы проживал в
г. Приморско-Ахтарске.
Награжден орденами и медалями.

****

Нина Савичева, 7 лет.

Мой прадедушка Иван воевал на фронте. Фашистов надо было прогонять с нашей русской земли, чтобы они не уничтожали народ. Прадедушка любил праздник День Победы, я тоже люблю этот праздник. Думаю, что все дети должны сказать спасибо солдатам, которые были на войне

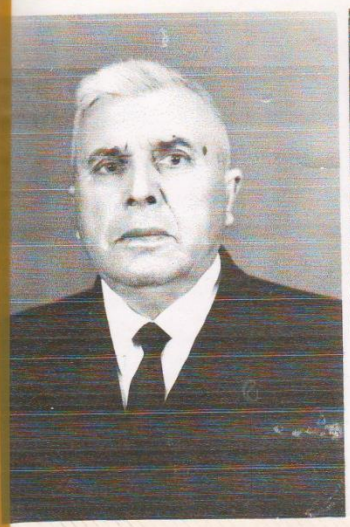

Деркач Дмитрий Минович

Родился в 1904 году в г. Приморско-Ахтарске

До войны трудился в колхозе им. Буденного. В 1942 году ушел на войну. Воевал до Победы. Служил связистом, войну закончил в Германии. В конце войны был ранен, имеет много наград.

После войны вернулся в г. Приморско-Ахтарск. Работал бухгалтером, потом был назначен председателем колхоза им. Буденного.

****

Сева Климентьев, 7 лет.

Сидя вечерком бабушка мне часто рассказывает о войне. Мой прадедушка тоже воевал, он прошел всю войну и победу встретил в Берлине. Во время войны прадедушка был ранен, имеет награды.

Перебирая дедушкины награды, я преклоняюсь перед его подвигами.

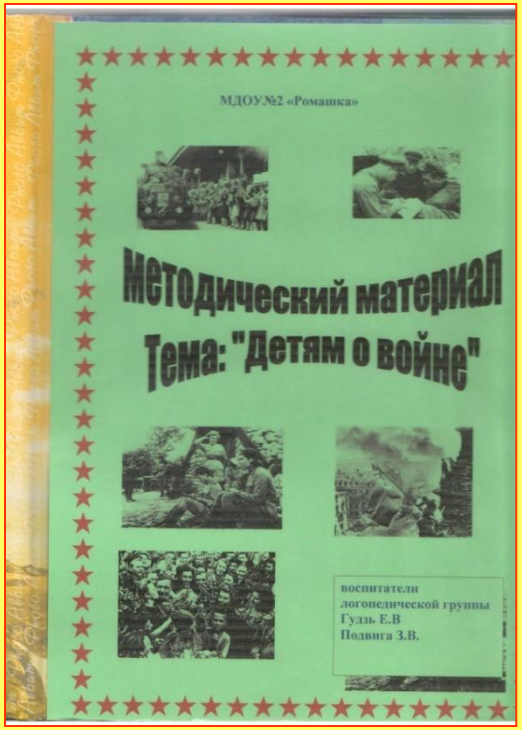

Армейская кухня

Солянка «Тыловая»

Пишет Владимир УВАРОВ из Уссурийска, - «данное блюдо часто готовила в лихое время войны и в голодные послевоенные годы моя бабушка, ныне покойная. В чугунок она укладывала равные количества квашеной капусты и очищенной, нарезанной ломтиками картошки. Потом бабушка заливала воду так, чтобы она покрывала капустно-картофельную смесь.

После этого чугунок ставят на огонь - тушиться. А за 5 минут до готовности надо добавить в чугунок поджаренный на постном масле шинкованный лук, пару лавровых листиков, поперчить, если нужно по вкусу, то и посолить. Когда все готово, надо накрыть посудину полотенцем и дать потомиться с полчаса.

Такое блюдо, уверен, всем понравится. Бабушкин рецепт мы зачастую использовали и в сытные времена и ели эту “солянку” с удовольствием - пусть и не в чугунке, а в обычной кастрюле она тушилась».

Макароны «балтийские»

Со слов соседа-фронтовика-десантника по даче (боевой мужик! в здравом уме, в свои 90 лет по 3 км в день бегает, купается в любую погоду) данный рецепт активно использовался в праздничном меню (по случаю удачных сражений или побед флота) на кораблях Балтийского флота во времена II Мировой войны :

Ингридиенты: макароны (500гр), мясо (желательно на ребрышках, 500гр), лук репчатый (150-200гр)

-мясо варится до готовности, нарезается кубиками
-отвариваются до готовности макароны
-лук пассируется на сковороде до «золотистого» цвета
-мясо, макароны и лук смешиваем в казанке или кастрюле, добавляем немного мясного бульона и отправляем на 10-20 минут в горячую духовку (температурой 210-220 градусов).

Фронтовой Кулеш

рецепт 1943 года

Мой покойный Дед прошел всю Великую Отечественную Войну, служил в танковых войсках. Когда я был подростком, он очень много рассказывал мне о войне, о быте солдат и т.п. В один из теплых дней августа (год не помню) он приготовил мне «Кулеш», как он выразился «по рецепту 1943» года – именно таким сытным блюдом (для очень многих солдат – последним в их жизни) кормили танковые экипажи ранним утром перед одним из величайших танковых сражений II мировой войны – «Битве на Курской дуге» … А вот и рецепт :

-Берем полкило грудинки на костях (можно заменить на тушенку). -Срезаем мясо, а кости варим минут 15 минут в кипящей воду (1,5 - 2 литра).- Добавляем 250 –300 грамм пшена и варим до готовности. -3-4 очищенные картошки, нарезаем крупными кубиками и отправляем туде же - Срезанное с костей мясо обжариваем с луком (2-3 луковицы) на сковороде и добавляем в кастрюлю. Варим блюдо до готовности, минут 10.
Получается вкусное и сытное блюддо (то ли жидкая каша, то ли густой суп).

Виртуальные экскурсии

Экскурсия к памятникам славы.

НАВЕК ЗАПОМНИ!

Куда б ни шел, ни ехал ты,
Но здесь остановись,
Могиле этой дорогой,
Всем сердцем поклонись.

Кто б ни был ты — рыбак, шахтер,
Ученый иль пастух, —
Навек запомни: здесь лежит
Твой самый лучший друг.

И для тебя и для меня
Он сделал все, что мог:
Себя в бою не пожалел,
А Родину сберег.

Автор: М. Исаковский

Памятник моряку-герою Алексею Крамаренко

Его бросок на вражий дот.
И вечный бой на пьедестале
Герой неистовый ведет.

Спасая пап, их Матросов,
Прикрыл огнем своей души...

Нет, гибель над тобой не властна,
Ты победил её в бою,
Легендой, светлой и прекрасной
Ты сделал жизнь и смерть свою.

Имя Алексея Филипповича Крамаренко знают многие жители нашего города. Алексей Крамаренко родился в 1917 году. В 1939 году Алексей был призван в армию, служил на Кольском полуострове, где его и застала Великая Отечественная война. В ночь с 13 на 14 октября 1944 года Сержант Алексей Филиппович Крамаренко в рукопашном бою уничтожил пять фашистских солдат и одного офицера. Был ранен в руку, уйти с поля боя отказался, продолжал командовать отделением. Он закрыл своим телом амбразуру немецкого дота и дал возможность подразделению продвинуться вперёд на опорный пункт и тем самым способствовал полному разгрому противника. В день Военно-Морского Флота в 1981 году на Набережной был установлен памятник-барельеф нашему земляку Алексею Филипповичу Крамаренко.

«Еще тогда нас не было на свете...»

Еще тогда нас не было на свете,
Когда гремел салют из края в край.
Солдаты, подарили вы планете
Великий Май, победный Май!

Еще тогда нас не было на свете,
Когда в военной буре огневой,
Судьбу решая будущих столетий,
Вы бой вели, священный бой!

Еще тогда нас не было на свете,
Когда с Победой вы домой пришли.
Солдаты Мая, слава вам навеки
От всей земли, от всей земли!

Благодарим, солдаты, вас
За жизнь, за детство и весну,
За тишину,
За мирный дом,
За мир, в котором мы живем!

Автор: М. Владимов

Пусть не будет войны никогда,
Пусть спокойно заснут города.
Пусть сирены пронзительный вой,
Не звучит над моей головой.
Ни один пусть не рвется снаряд,
Ни один не строчит автомат.
Отлетают пусть наши леса,
Только птиц и детей голоса.
Пусть мирно проходят года,
Пусть не будет войны никогда!

СПАСИБО ЗА ВНИМАНИЕ